Общественно-политическая газета Карачаево-Черкесии

ДЕНЬ РЕСПУБЛИКИ

Издается с 4 июля 1918 года

9.05 2023
Вторник
№ 50/20701
denresp.ru

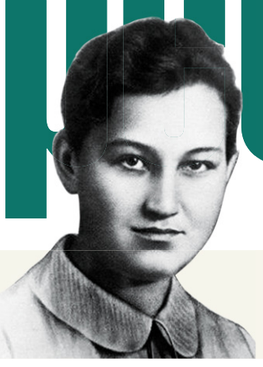

На солдатском привале
В педагогическом колледже прошел смотр строя и военной песни с. 3

Как воспитывают героев
Дети Любови Космодемьянской, Зоя и Александр, стали гордостью страны с. 3

Диктант Победы в КЧР
Всем участникам акции студенты вручали георгиевские ленточки с. 4

Письмо надежды
О подвигах Дагазы Хунова рассказал его однополчанин с.2

Парад с доставкой на дом

В Карачаево-Черкесии в преддверии 9 Мая прошла всероссийская акция

Тема дня

Одним из первых персональное поздравление получил житель республиканской столицы, бывший несовершеннолетний узник нацистского концлагеря Макс Владимирович Беленький. 4 мая в его дворе по улице Красноармейской прошел парад, подготовленный учащимися МКОУ «Гимназия №9 г. Черкесска им. К-Г. Х. Хапсирокова».

Ровным строем шагали по улице юнармейцы, отдавая воинское приветствие, бодро маршировали мальчиши-кибальчиши в полосатых тельняшках. Со слезами на глазах Макс Владимирович и его супруга Любовь Ильинична слушали песни военных лет.

Пожилые люди не понаслышке знают, что такое фашизм и нацизм. В 11 лет Макс Беленький, как и все евреи, попал в концлагерь и испытал все ужасы фашизма. А Любовь Ильинична провела восемь месяцев в оккупированном Черкесске.

— Очень понравился парад, тронул до глубины души. У меня все время слезы на глазах, потому что такое внимание — это редко. Спасибо большое и мирного неба всем нам, — сердечно благодарила участников парада Любовь Беленькая.

Невольно смахивал слезу Макс Беленький, с дрожью в голосе подпевая песне «День Победы». А потом поделился своими воспоминаниями о том, как узнал о победе Советского Союза.

— Я встретил победу в Саратовской области в селе Балтай, мне тогда 14 лет уже было. Радость была неописуемая, все торжествовали. Об одном сожалею, что нашему поколению не пришлось отвоевать в то время, а придется вот этим ребятам молодым прикончить фашизм, — с горечью сказал бывший узник нацистского концлагеря Макс Беленький.

Болью в сердце у Макса Беленького отзываются события, происходящие на Донбассе. А в новостных сюжетах о разрушенных городах и зверствах укронацистов пожилой человек все чаще узнает своё прошлое. Именно поэтому с первых дней СВО Макс Беленький поддержал решение руководства России о демилитаризации и денацификации Украины. А еще неоднократно ветеран оказывал помощь нашим ребятам, выполняющим свой долг по защите Отечества. Он одним из первых перечислил часть своей пенсии в марафон «Всё для Победы», организованный Народным фронтом.

Четвероклассники Дамир Ашкацао и Маргарита Эбзеева впервые участвовали в параде и признались, что немало волновались. Десятилетние ребята с трудом представляют, как их ровесники справлялись с теми трудностями, что выпали на их долю во время Великой Отечественной войны.

— Ветераны — это те люди, которые сделали невероятное — подарили нам мир и светлое будущее. Нашим солдатам было непросто в боях, страдали и те, кто попал в плен. Но благодаря их решимости, мужеству, выносливости и смелости над нашими головами не летают ракеты, не взрываются бомбы. Они сделали всё для того, чтобы мы жили в мирное время, — сказала ученица 4 «Д» класса гимназии № 9 города Черкесска Маргарита Эбзеева.

После парада участники не спешили расходиться — каждый хотел обнять свидетей Великой Отечественной войны и сделать фотографию на память. Каждый хотел сказать ветеранам доброе слово и напутствие.

— Мы всегда участвуем в акции «Бессмертный полк». Во время войны я потеряла отца и старшего брата. Отец погиб под Сталинградом, брат был десантником и погиб под Будапештом. Жалею, что на парад мы не принесли фотографии. Но мы всегда помним о героях, ведь они отдали свои жизни во имя будущих поколений. Родина наша прекрасна, надо гордиться и воспитывать детей именно в любви к Отчизне.

РАИСА АРНАУТОВА

Еще больше интересных новостей на сайте denresp.ru

СВЕТЛАНА ОСЕЦКАЯ

Узник фашистского концлагеря Макс Беленький принимает поздравления от участников парада

С Днем Победы!

Дорогие ветераны, труженики тыла, уважаемые земляки!

Искренне поздравляем всех с великим праздником — Днем Победы!

В календаре дат нашей страны и в сердцах всех ее жителей этот праздник занимает особое место. Мы называем его священным, и это действительно так!

День Победы. За двумя этими словами четыре года тяжёлых сражений, огромных потерь, нечеловеческих усилий, беспримерного мужества, отваги, стойкости и желания победить. Низкий поклон поколению победителей. Нет таких слов, которыми мы в полной мере можем выразить вам свою бесконечную благодарность.

Свой вклад в Победу внесла и Карачаево-Черкесия. 46 тысяч ее сынов и дочерей ушли на фронт, чтобы дать отпор вероломному врагу. Ну а все, кто остался в тылу, тоже ковали победу, совершали трудовой подвиг, работая на заводах, фабриках, в колхозах, госпиталях, выкладываясь сверх человеческих возможностей, действуя в партизанских отрядах, нанося вред врагу и всеми силами приближая заветный День Победы.

Уважаемые земляки. Яркие проявления неофашизма уже в современной истории, угроза безопасности нашей страны потребовали от Президента Российской Федерации Владимира Владимировича Путина решительных и предупредительных действий. И многонациональный народ России, в том числе жители Карачаево-Черкесии, поддержали главу государства в его стремлении защитить страну и ее граждан. Сейчас наши земляки мужественно и профессионально выполняют боевые задачи в зоне СВО, своими ратными подвигами показывают пример истинного патриотизма. Как свидетельствует история, единство и согласие — то, что помогает преодолеть все сложности и перипетии. И это знание, как и наши предки, мы должны передавать из поколения в поколение во имя будущего, во имя нашей Родины!

Счастья и добра! Пусть в наших домах царят только мир, согласие и единство! Победа будет за нами!

Р. Б. ТЕМРЕЗОВ
Глава Карачаево-Черкесской Республики
А. И. ИВАНОВ
Председатель Народного Собрания (Парламента) Карачаево-Черкесской Республики
М. О. АРГУНОВ
Председатель Правительства Карачаево-Черкесской Республики

Теплый привет из дома

Актуально

По поручению Главы Карачаево-Черкесии Рашида Темрезова делегация из КЧР побывала на территории проведения СВО.

На этот раз с бойцами из Карачаево-Черкесии в местах их дислокаций встретились глава администрации Ногайского района Мурат Хапиштов, глава администрации Усть-Джегутинского района Мурат Лайпанов, глава администрации Малокарачаевского района Рамазан Байрамуков. Они передали теплый привет из республики и поздравили ребят с наступающим Днем Победы.

От Единого штаба КЧР бойцам были переданы три маневренных автомобиля — два внедорожника и семиместный фургон. Также собран груз, состоящий из продовольствия, аптечных наборов и технических оптико-электронных средств.

Главы администраций трех муниципальных районов КЧР на передовой встретились с командованием и личным составом, в формате открытого прямого диалога военнослужащие сообщили о запросах и нуждах. По возвращении домой главы администраций районов проведут адресные встречи с семьями военнослужащих для решения их вопросов.

«Как отмечают коллеги, члены делегации, самое главное, что им удалось очень ярко прочувствовать, — это сильный боевой дух, сплоченность, единение представителей всех народов и абсолютную убежденность каждого бойца, что победа будет за нами!» — написал в своем официальном телеграм-канале Рашид Темрезов.

Пресс-служба Главы и Правительства КЧР

В жизни есть место подвигу

Патриотическая акция «Парта Героя», стартовавшая три года назад, к 75-летию Великой Победы, прочно вошла в жизнь школ России

Акцент

Право занять это почётное место получает ученик, отличившийся успехами в учёбе, достижениями в различных конкурсах, активностью в делах общественных. Вот и на днях две парты Героя были торжественно открыты в Коста-Хетагуровской СОШ.

Лейтмотивом мероприятия звучала мысль: в жизни всегда есть место подвигу. Здесь одна парта посвящена памяти Героев Советского Союза Георгия Бутаева, Александра Козаева и Александра Калоева, вторая — участнику специальной военной операции на Украине Роману Козаеву, посмертно награждённому орденом Мужества.

В этом селе всегда свято чтили память своих героев, о чём свидетельствуют многочисленные пантеоны славы, начиная с мемориального комплекса воинам-односельчанам и кончая аллеей Славы на главной площади с. Коста Хетагурова. А в школе немало десятилетий ведётся поисковая работа. В школе создан музей истории. Здесь немало экспонатов, рассказывающих о ратной славе села. Сегодня на «Вахте памяти» — школьный военно-патриотический клуб «Поиск», которым руководит заслуженный учитель КЧР Галина Ивановна Воронова, а её главным помощником и активистом является ученик 10-го класса Амир Хапаев. Именно он и был удостоен чести занять место за партой Героев Советского Союза Г. Бутаева, А. Козаева, А. Калоева.

А за парту гвардии сержанта десантно-штурмового полка Романа Козаева, погибшего 5 марта 2022 года в ходе специальной военной операции в ожесточённом сражении с неонацистами, села пятиклассница Залина Дзанаева, отличница, лауреат Всероссийского дистанционного конкурса «Пётр I». Её отличает трепетное отношение к героическому прошлому родного села, на примере которого выросли поколения истинных патриотов. И разве не это движет односельчанами Залины в наши дни, когда по зову сердца они сражаются на передовой — это Денис Чехов, Биялан Болатчиев, Даут Хасанов, Георгий Епхиев, Георгий Цопанов, врач Алана Нащёкова, Исмаил Бытдаев...

— Тема воинской доблести наших односельчан, сражавшихся плечом к плечу с представителями других народов за свободу нашей Родины, по сей день неисчерпаема, — считает десятиклассник, внучатый племянник Героя Советского Союза А. Козаева Леонид Колиев. — Сегодня она дополняется новыми героическими страницами в ходе военных действий на Украине.

ЛЮДМИЛА ОСАДЧАЯ

ЛЮДМИЛА ОСАДЧАЯ

Залина Дзанаева удостоена чести сидеть за партой героя СВО

КСТАТИ,

после торжественной линейки в классах, где установлены парты Героев, учителя, учащиеся, жители села и гости долго ещё не расходились. Ибо когда речь идёт о высоких подвигах во имя Родины, от сердца к сердцу передаётся волна притяжения и ощущения общности, сознание того, что мы — единый народ, россияне.

На пульсе

Поздравления Президента РФ — ветеранам

Накануне Дня Победы Почта России доставила ветеранам Великой Отечественной войны персональные поздравления Президента Российской Федерации Владимира Путина. Со 2 по 8 мая почтальоны вручили около полумиллиона писем лично в руки почётным адресатам по всей стране.

Молодые сотрудники Росгвардии приняли присягу

Торжественная церемония состоялась на территории Управления Росгвардии по КЧР. Более 30 молодых сотрудников, прошедших первоначальное профессиональное обучение, перед строем дали клятву верности Отечеству и ее народу. Росгвардейцев поздравил врио начальника территориального Управления Росгвардии полковник полиции Эдуард Чомаев. Он напутствовал личный состав быть верными присяге, добросовестно выполнять свои служебные обязанности.

Победили будущие педагоги

В преддверии празднования Дня Победы сотрудники и ветераны Управления Росгвардии по КЧР в рамках акции «Памяти героев» провели квест-игру со студентами учебных заведений столицы региона. В ней приняли участие 6 команд. Юноши и девушки показали свои знания в области истории России, продемонстрировали и практические навыки. По итогам игры первое место заняла команда педколледжа им. У. Хабекова, на втором месте — студенты Черкесского медицинского колледжа, третье место досталось команде Технологического колледжа Черкесска.

Сделаем наши города чище

Сотрудники Карачаево-Черкесского Отделения Социального фонда присоединились к общереспубликанскому экологическому субботнику. Они очистили территорию в пойме реки Кубань между Черкесском и а. Псыж. Всего к участию в субботнике были привлечены порядка 40 тысяч жителей Карачаево-Черкесии. Основной целью таких акций являются экологическое воспитание юного поколения, формирование культуры в обществе, которое живет в гармонии с природой.

О безвестных героях слагаем легенды

Благодаря кропотливой работе поисковиков со всей нашей необъятной страны открываются новые страницы Великой Отечественной войны

Помним

Леонид Козлов — один из таких поисковиков. Вот уже многие годы он занимается вопросами военного краеведения. В частности, ищет материалы о тяжёлых боях в районе Тима Курской области в конце июня–начале июля 1942 года. Это был очень тяжёлый период для Красной Армии.

Погибли у села Быстрецы

Леонид Васильевич прислал мне несколько имён воинов, погибших при защите села Быстрецы. Что печально (и даже горестно) — о каждом из них сказано, что «убит 29.06.1942 в районе с. Быстрецы Тимского района Курской области, тело оставлено на поле боя». Поэтому, чтобы не повторяться, приведу письмо Л. Козлова с частичными сокращениями:

«Старший сержант Перепелкин Анисим Вахитович, был призван Елецким РВК Орловской области, до службы проживал по адресу: слобода Ламская Елецкого района Орловской области.

Лейтенант Побеленский Сергей Павлович, был призван Апшеронским РВК Краснодарского края, проживал по адресу: Краснодарский край, Апшеронский район, станица Самурская. На сегодняшний день этот населенный пункт входит в состав Новополянского сельского поселения Апшеронского района Краснодарского края.

Лейтенант Хабекиров Мухамед Аминович, был призван Черкесским РВК, проживал: Орджоникидзевский край, Черкесская автономная область, аул Еисиней.

Мл. лейтенант Галкин Борис Владимирович, был призван Шатковским РВК Горьковской области, проживал по адресу: Горьковская область, Шатковский район, село Калапино. Я посмотрел в интернете, село это еще живет, проживает там 235 человек, так что, возможно, родственники этого лейтенанта там до сего времени и проживают».

Поиски в разных регионах

Мне пришлось подготовить обращения в Орловскую область, Краснодарский край, в город Черкесск и Горьковскую область. Пытался выйти на родных погибших воинов, чтобы найти фотокарточки и биографические данные офицеров. Получил ответы из трёх областей. Особенно понравилось обстоятельное письмо администрации Апшеронского района Краснодарского края от 07.06.2021 года. Отец лейтенанта Сергея Побеленского — Павел Андреевич (1879 г. р.) всё время проживал один и умер в 1968 году. Дядя офицера, Побеленский Тихон Андреевич, с супругой и двумя детьми также проживали на территории поселения, но они уже умерли. Данил Тихонович Побеленский (двоюродный брат) проживал на территории поселения с супругой Надеждой Тимофеевной и сыном Николаем, в 1941 году был призван в РККА и погиб в 1943 году. Его супруга Надежда Тимофеевна позже вышла замуж. Её также нет в живых. Двоюродный племянник Николай Данилович Побеленский в 1955 году поступил в строительный техникум в Таганроге и в станицу Самурскую больше не возвращался. Иной информации о потомках офицера не имеется. Также я узнал, что лейтенант Сергей Павлович Побеленский, 1919 г. р., включён в Книгу памяти Краснодарского края.

Заслуживает внимания ответ из Елецкого района Липецкой области от 26.05.2021 года: «В Книге памяти Липецкой области (т. 3, стр. 124) есть запись: «Перепёлкин Анисим Архипович, с. Большие Извалы, ст. сержант, погиб 06.42 г. Похоронен: Курская область, Тытский район, д. Быстрец». В Книге памяти Липецкой области место захоронения указано: Тытский район, а правильно — Тимский район.

На сайте «Дорога памяти», к своей радости, нашел фотокарточку Хабекирова

с. 2

Встретил Победу на Одере

Наш земляк, участник Великой Отечественной войны Петр Неделков, в этом году отметил свой 101-й день рождения

Гордимся

К сожалению, все меньше и меньше в наших рядах остается участников Великой Отечественной войны — время неумолимо. Петру Николаевичу Неделкову повезло — он выжил в суровых военных буднях роковых сороковых и до сих пор радует нас своими воспоминаниями о фронтовой дружбе, о нелегких испытаниях, которые выпали на долю нашей страны.

РАИСА АРНАУТОВА

Петр Неделков с правнуком Данилом Цукановым

— Когда началась Великая Отечественная война, мне было 19 лет. Я жил в Керчи и работал помощником машиниста на электростанции судоремонтного завода. В армию меня не забрали, потому что была бронь от завода. Так мы и работали до ноября 1941 года, пока к нам на электростанцию ночью немцы не пришли. Нигде рядом ни боя не было, ни стрельбы. В тишине зашли, за шкирку похватали и повезли всех работников на вокзал, чтобы потом в Германию отправить. Той же ночью с товарищем мы сбежали от фашистов. Узнали, что в Старокарантинских каменоломнях организован партизанский отряд, и мы влились в него, — вспоминает Петр Николаевич.

В состав партизанской группы входило около ста человек, в основном местные жители Керчи. Лишь позже, после полного отступления советских войск, в отряд влилось несколько бойцов Красной Армии. До сих пор темные лабиринты катакомб, простирающиеся на десятки километров под землей, хранят в себе тайны героев, воевавших здесь на протяжении нескольких месяцев.

Неделков провел в Старокарантинском партизанском отряде полгода. Условия жизни в катакомбах были суровыми: температура не поднималась выше 4 градусов, а воздух был сырой и пронизывал до костей. Особенно тяжелое положение было с провизией и водой.

— Света у нас не было, продуктов тоже. Мимо проходила дорога Керчь–Феодосия, как только дневная разведка доложит командиру, что по дороге движется немецкая колонна, мы занимали позиции. Немцев побьем, машины погорят, а потом мы берем бензин, продукты какие есть, оружие. У нас все оружие и боеприпасы были трофейные — немецкие. Хуже стало, когда немцы все выходы заблокировали, поставили охрану и стали в выходы гранаты бросать, чтоб мы не вышли, — делится тяжелыми эпизодами партизанской жизни Петр Неделков.

За долгие месяцы в катакомбах партизаны выучили каждый закуток и могли легко ориентироваться без света. Никакой связи у Старокарантинских партизан с Советской армией не было, поэтому решили отправлять в разведку небольшие группы по 2–6 человек. В очередную вылазку к своим Петр Неделков отправился в составе группы из 6 человек. До линии фронта шли ночью, а днем прятались. Спустя трое суток группа добралась до линии фронта, где разделилась. Нейтральную полосу между советскими и немецкими войсками Петр Неделков преодолевал в одиночестве. Немного поплутал в темноте, но все же вышел к своим.

Петр Николаевич был записан в запасной полк, а оттуда направлен в пятую автороту Первого Белорусского фронта в качестве водителя.

— Наши войска собирались форсировать Одер. Для этого надо было для танков и техники сделать переправу. Её делали с помощью нашей пятой автороты. Много шоферов там погибло, очень много... — с горечью вспоминает Петр Неделков.

Несмотря на трудности, пятая авторота свою задачу выполнила. Советские войска пошли в наступление, а через несколько дней наступила долгожданная Победа.

Еще несколько месяцев после победы рядовой Неделков был на службе, а осенью демобилизовался. Жил в Керчи, в Мелитополе, в Сибири. В Черкесск приехал к родному дяде. Около 40 лет П. Неделков проработал на заводе холодильного машиностроения. В Черкесске Петр Николаевич Неделков встретил свою вторую половинку — Нину Федоровну, с которой вырастил двух сыновей. Сейчас у него две взрослые внучки, подрастают четверо правнуков. Все они гордятся дедом.

РАИСА АРНАУТОВА

Поздравляем с праздником!

Уважаемые жители Карачаево-Черкесии!

Сердечно поздравляю вас с Днем Победы!

Этот праздник – значимый и волнующий для каждого жителя нашей страны, день памяти и глубокого уважения к защитникам Родины.

Это то, что объединяет нас и делает непобедимыми перед лицом любых испытаний, вдохновляет нас на новые свершения, укрепляет дух, помогает преодолевать трудности и идти вперед.

От всей души желаю всем здоровья, счастья, благополучия, мирного неба над головой и неиссякаемой веры в лучшее будущее России.

К. О. КАЗАНОКОВ
сенатор Российской Федерации

•

Дорогие жители Карачаево-Черкесской Республики! Глубокоуважаемые ветераны Великой Отечественной войны!

Поздравляю вас со знаменательным праздником — Днем Победы!

9 Мая — это особый день Великого Подвига, который объединяет всех нас и делает непобедимыми перед лицом любых испытаний. День Победы дорог нам и потому, что он является частицей личной истории каждой семьи,

Сегодня каждый из нас испытывает чувства особой признательности к защитникам родной земли, бесстрашным, верным, сильным воинам, которые не щадя сил и своей жизни отстояли честь и независимость нашей Родины, кто своим героическим трудом в тылу приближал победу и поднимал страну из руин.

Всем ветеранам и свидетелям тех дней желаю долгих лет жизни, доброго здоровья и благополучия.

А. А. САЛПАГАРОВ
сенатор Российской Федерации

О безвестных героях слагаем легенды

» С. 1

Установлено, что в настоящее время родственники Перепёлкина А. А. в селе Большие Извалы Елецкого района не проживают...»

Также не повезло найти родственников и младшего лейтенанта Бориса Владимировича Галкина из Шатковского района Горьковской области.

А вот с информацией по лейтенанту Хабекирову Мухамеду (или Мухомеду) Аминовичу мне повезло чуть больше. Правда, на моё обращение в музей Черкесска никакого ответа я не получил. Зато на сайте «Дорога памяти», к своей радости, нашёл фотокарточку лейтенанта Хабекирова! Удалось узнать, что он был командиром взвода 6-й Краснознамённой стрелковой дивизии.

Не предать забвению

Мною было направлено обращение в администрацию Советского района Курской области: «Уважаемые товарищи! В 2019 году по просьбе правнучки бойца Лаврикова Михаила Петровича, погибшего в бою у села Быстрецы Тимского района, я пытался разыскать место его захоронения. К сожалению, безрезультатно! При проведении поиска убедился, что очень многие воины погибли в конце июня–начале июля 1942 года в Тимском, Советском и соседних восточных районах Курской области... Немцы превосходящими моторизованными силами и ударами авиации вынудили советские войска отступать. В поиске принимал участие (дистанционно) и старший офицер в отставке Леонид Васильевич Козлов — уроженец села Быстрецы Тимского района. Именно он установил, что, отступая от Быстрецов, 125-й стрелковый полк отошёл к деревне Каменная Горка (ныне Каменогорка) Советского района. На высоте 235,0 полк окопался и стоял насмерть! Однако Л. Козлов с горечью констатирует, что в Быстрецах никакой братской могилы он никогда не видел. То же самое он говорит и в отношении высоты 235,0».

Еще больше интересных новостей на сайте denresp.ru

Вскоре был получен ответ из администрации Советского района. «Ваше письмо, — говорилось в нем, — поступившее на официальный сайт муниципального образования «Советский район» Курской области по вопросу увековечения памяти воинов, погибших во время ВОВ, рассмотрено совместно с главой Александровского сельсовета Н. Митирёвой. Сообщаем, что на территории муниципального образования «Александровский сельсовет» Советского района Курской области в 2016 году установлена стела в д. Петропавловка памяти погибших воинов-земляков. По информации местных жителей в д. Каменогорка в начале июля 1942 года на высоте 235,0 велись боевые действия. Администрацией Александровского сельсовета Советского района будет проведена поисковая работа (раскопки) на предполагаемом месте боя. В дальнейшем будет рассмотрен вопрос об увековечении памяти героически погибших воинов.

Глава Советского района В. М. Жилинков».

В июле–августе нынешнего года страна будет отмечать 80-летие Курской битвы. В связи с этим, делом чести земляков было бы не забыть о бойцах и офицерах РККА, героически сражавшихся на курской земле в 1941–1942 годах. Тяжело сознавать, что в боях с ненавистными гитлеровцами многие советские воины погибли, но места их захоронений до сих пор не известны! Поэтому я и старался найти хотя бы фотопортреты героев для сохранения о них светлой памяти.

ВЯЧЕСЛАВ ЖИДКИХ
посёлок Тим, город Курск

ВАЖНО

Проанализировав названия сельских поселений в Карачаево-Черкесской Республике, а также изучив документы, имеющиеся в открытом доступе на военных порталах, автор этой статьи пришёл к выводу, что в ряде анкетных справок по вине штабных писарей место рождения лейтенанта М. А. Хабекирова указано неправильно. Вероятнее всего, он был родом из аула Бесленей Хабезского района.

Разведчик штабной батареи

Дагаза Асхатович Хунов из аула Кубина прошел войну от звонка до звонка

Память

Когда началась Великая Отечественная война, страна в едином порыве встала на защиту Родины. Как и многие, наш земляк Дагаза Хунов ушел на фронт добровольцем. На тот момент ему было 27 лет.

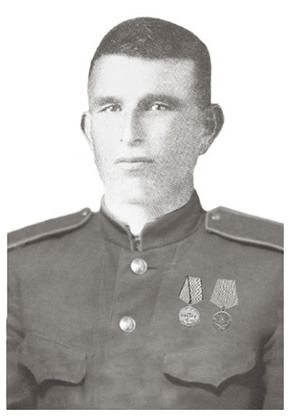

...Мама, расскажи мне об отце!

— Я почти не помню своего папу, мне было четыре годика, когда его не стало, — рассказывает художница, жительница Черкесска Зоя Киблахова (Хунова). — После возвращения с фронта он прожил шесть лет, так и не успел насладиться жизнью, а я не смогла насытиться любовью отца. Поэтому цеплялась за любое воспоминание о нем, пыталась в похозяйственной книге аула или в архивах его родной школы найти хоть какие-нибудь записи: где воевал, в каких войсках, как прошел его боевой путь... Но, увы, ничего...

И вот, когда, казалось бы, практически оставила попытки что-то узнать о родном человеке, в почтовом ящике обнаружила письмо, пришедшее на его имя от некоего А. Д. Коваля. Был и обратный адрес: Новосибирск-17, редакция газеты «Советский воин». Письмо пришло на 21-ю годовщину победы в Великой Отечественной войне, в канун Нового года, и стало для Зои и ее мамы настоящим подарком к празднику.

Весточка от фронтового друга

«Письмо надежды» — так назвала его впоследствии Зоя. «Дорогой Дагаза Асхатович! Не знаю, дойдет ли это письмо в твои руки, — говорилось в нем. — После военных событий и Великой Победы прошло много времени. Пишет тебе товарищ по боям и службе в 902-м артиллерийском полку 353-й отдельной дивизии Анатолий Данилович Коваль. Будь добр, отправь весточку. Что касается меня, то я продолжаю служить в рядах Советской Армии. О себе напишу подробнее, когда получу от тебя ответ. Дагаза, дорогой, если вспомнил меня, буду очень рад держать постоянную связь с тобой. Ты мне все о себе напиши, и о наших боевых товарищах, с которыми общаешься. С нетерпением жду ответа!».

Супруга ветерана ответила его боевому товарищу, что Дагазы уже нет в живых, но после этого возникла долгая пауза.

Наконец, почтальон пришел в дом Хуновых с радостной вестью: «Вот вам долгожданный конверт, пляшите».

— Сколько радости у меня было, сердце готово было вырваться из груди, ведь именно из этого письма я могла многое узнать об отце. Все не могла дождаться, пока мама раскроет его, — Зоя Дагазовна снова растрогалась, попросила прощения за слезы.

Марш-бросок...

Они не напрасно так трепетно ожидали вестей от Анатолия Даниловича. Уткнувшись в лист бумаги, с жадностью читали строчки. Когда у матери Зои на глаза накатывались слезы, читать продолжала дочь, и наоборот:

«Меня очень опечалила весть о кончине Дагазы Асхатовича. Трудно осознавать, что уже много лет люди не слышат его голос и не пользуются его добротой, на которую он был так щедр, — так начиналось письмо. — С Дагазой мы познакомились в августе 1944 года и потом стали очень дружны. В ту пору Дагаза был разведчиком штабной батареи нашего 902-го артполка. Когда мы перешли в наступление, командир полка Дмитрий Карпович Рожков доверил Дагазе очень ответственное дело — провести по маршруту следования полка верховых лошадей, которые содержались при штабе. Рожков души не чаял в лошадях и для этого дела выбрал самого ответственного и инициативного солдата. На первый взгляд задача казалась несложной, но на самом деле требовала очень много внимания и напряжения. В чужих странах (а мы прошли Болгарию, Румынию), по незнакомым дорогам, с постоянными мыслями о нападении противника, всегда наготове держа автомат и гранаты, Дагаза находил возможность и накормить лошадей, и увести их в укрытие при малейшей опасности.

Я в ту пору был радистом командира полка, и хорошо помню телефонограммы, в которых интересовались, нет ли вестей от Хунова, как там наш отважный Дагаза.

И вот однажды рано утром мы проснулись от ликования солдат, которые увидели, как въезжает верхом на лошади в болгарское село Филипповцы наш славный кавказец. Уставший, но счастливый Дагаза даже не воспользовался предоставленными днями для отдыха после тяжелой дороги и уже на следующий день продолжал участвовать в наступательных боях.

Для меня, как и для всех, Дагаза Асхатович был человеком долга, исключительно честным, скромным. Я сам вырос на Кавказе, в Ставропольском крае, возможно, это нас и сблизило, очень уважаю гостеприимных людей всех национальностей, люблю горы и реки. На войне я очень тосковал по родным местам и красотам Кавказа, наверно, еще и поэтому меня как магнитом тянуло к общению с Дагазой...»

Потерянная связь

Далее в письме говорилось о том, что побратим их отца надеется на дальнейшую переписку с ними. Он просил, чтобы они более подробно рассказали о своей жизни, о своих родных и близких, чтобы прислали фотографию Дагазы Асхатовича.

Из письма они также узнали, что Дагаза Хунов прошёл войну от звонка до звонка, был разведчиком, участвовал в Харьковской, Ясско-Кишинёвской, Бухарестско-Арадской наступательных операциях, а также в ликвидации окруженной группировки противника и последующем продвижении советских войск вглубь румынской территории...

Дагаза участвовал в Харьковской, Ясско-Кишиневской, Бухарестско-Арадской наступательных операциях

Что касается фотографий Дагазы Асхатовича, то их практически не было. Зоя бережно отнесла одну более-менее сохранившуюся в фотоателье и ей сделали копию, которую она и отправила однополчанину Дагазы Асхатовича — Анатолию Даниловичу Ковалю... И больше Зоя писем от него не получала...

...Студенчество, а затем и брак постепенно притупили боль от потери близких (мать Зои пережила своего мужа не намного). Правду говорят, что время все расставляет по своим местам. Нет, она не забыла, она просто боялась узнать, что потеряла ту единственную ниточку, связывающую ее с отцом. Она надеется что есть где-то люди, которые знали ее героического отца.

СВЕТЛАНА КИЛБА

КСТАТИ,

в поисковике на одном из интернет-сайтов о фронтовиках — ветеранах войны есть скудные данные о Д. Хунове. За мужество и героизм, проявленные на фронтах Великой Отечественной войны, он был награжден медалями «За отвагу» и «За боевые заслуги».

Жизнь, спасенная песней

Эта история произошла в 1943 году на Курской дуге

Быль

Мы предлагаем вашему вниманию сочинение студента Аграрно-технологического колледжа в п. Эркен-Шахар Амина Нотарева, за которое он был признан призером Всероссийского конкурса сочинений «Без срока давности» в 2022 году.

Фотохроника 1943 года: Курская битва

«Течет река памяти, связывая в волшебный водоворот прошлое, настоящее и будущее, связывая жизнь каждого человека, семьи в одну большую реку — историю нашей Родины, хранящую в себе воспоминания о людях, являющихся совестью своего народа, о людях, чья жизнь — пример для подражания», — так всегда говорит нам, внукам, наша лучезарная, мудрая бабушка Нуржан. Вот и сегодня бабушка рассказывает так, что я невольно становлюсь участником тех далеких событий.

Октябрь 1941 года. Станция Невинномысская. Забитые битком воинские эшелоны. Как протиснуться сквозь толпу провожающих, отъезжающих и отправиться на фронт, когда тебе всего 17?! «Я должен!» — промелькнуло у Азрета в голове. В это время угрюмый седовласый майор заметил и схватил паренька за шиворот:

— Ты-то куда собрался, малой? Топай-ка отсюда!

— Дяденька, пустите! Умоляю вас... Лучше погибнуть на фронте, чем нести крест «брата врага»! А ведь он был самым честным, лучшим!

Глаза паренька излучали горе, решимость и ярость! Они тронули сердце повидавшего уже многое командира! Глубоко вздохнув, майор призадумался:

— Ладно! Помогу тебе! Только о брате ни слова! Ты теперь Андрей Дмитриевич! Понял? Будешь танкистом...

— Вот так и стал Андреем Дмитриевичем мой брат Азрет Джумаевич Матакаев, — продолжила свой рассказ бабушка.

Лето 1943 года. Судьбоносная Курская битва. Кромешный ад, в котором оказался и 18-летний паренек. Скрежет металла, нескончаемые залпы орудий. Враги подступают к танку со всех сторон. Экипаж погиб. В строю лишь радист Азрет Матакаев! Он взял управление на себя и от горя за погибших друзей, безнадежности ситуации и злости на врагов во весь голос запел на своем ногайском языке прощальную песню, которую, как ему казалось, должна была обязательно услышать его мама Зулихат. И кто бы мог подумать, что в такой ожесточенной битве эту отчаянную песню на родном языке услышит его земляк Алибек Баисов?!

— Кто ты? Где ты? Как мне тебе помочь? — неожиданно по-ногайски раздалось в наушниках Азрета. Прорвавшийся сквозь вражеский заслон на своем танке смельчак спас жизнь бойца. Вот так встретились на Курской дуге два парня из соседних аулов. Дошли до Берлина. Стали друзьями. Но все это было потом.

Жесточайший бой следующего дня стих только к вечеру. Ряды бойцов поредели. После боя Алибек отправился на поиски земляка, которого никак не мог отыскать среди техники, раненых, убитых. Внезапно до него донесся какой-то еле различимый шепот. Он осмотрелся по сторонам. То, что увидел Алибек, поразило его настолько, что он оторопел от неожиданности. Возле танка лежал полностью обгоревший человек. Это была такая страшная картина, что Алибек невольно воскликнул:

— Да лучше бы тебя вражеская пуля сразила, хоть не испытывал бы таких страданий!

— Воды, пить, — еле слышно прошептали обгоревшие губы.

— Сейчас, потерпи немного, — с этими словами Алибек открутил крышку своей фляжки и приложил ее к губам раненого, который, захлебываясь, пил, стараясь, кажется, заглушить всю свою боль. Взор Алибека привлекли ослепительно-белые зубы танкиста. Внезапная догадка осенила его:

— Азрет, Азрет, это ты?

— Да, — еле слышно проговорил танкист.

— Азрет, я сейчас, я быстро, — и Алибек побежал за помощью.

Через несколько минут он вернулся с санитарами, которые, увидев раненого, возмущенно закричали:

— Что ты отнимаешь наше драгоценное время? Видишь же, что не жилец! Есть бойцы, которым еще можно помочь!

Алибек взорвался: «Да как вам не стыдно? У вас совесть есть?» Вытащив из кобуры пистолет и угрожая скорой расправой, он заставил санитаров уложить Азрета на носилки и отнести к самолету. А потом для Азрета начались долгие месяцы лечения в различных госпиталях, восстановления и возвращения в строй.

Войну Азрет закончил капитаном, был награжден двумя орденами Красной Звезды, орденом Отечественной войны I степени, медалями. Но самой дорогой для него была «За отвагу», полученная за сражение на Курской дуге, которую он называл «медаль Алибека».

— Авай (бабушка), а как же Алибек? Твой брат встретился с ним? — нетерпеливо спрашиваю я.

— Фронтовые дороги Алибека были тоже непростыми. А встретились они уже после войны. Их радость была безмерной, потому что судьба подарила им счастье новых встреч, каждая из которых начиналась с песни, познакомившей их».

СПРАВКА

Курская битва или битва на Курской дуге — это сразу несколько оборонительных и наступательных операций советских войск против немецко-фашистских захватчиков. Целью битвы было сорвать крупное наступление сил Вермахта и разгромить его стратегическую группировку. Курская битва стала одним из ключевых сражений Великой Отечественной войны. Военные операции длились с 5 июля по 23 августа 1943 года.

На солдатском привале

В Карачаево-Черкесском педагогическом колледже прошел смотр-конкурс почётных караулов, посвящённый 78-й годовщине Победы

Конкурс

Мероприятие включало в себя смотр строя и песни «Победа в каждом сердце», Солдатский привал (полевая кухня), концертную программу «Песни военных лет», международную историческую акцию «Диктант Победы».

СВЕТЛАНА ОСЕЦКАЯ

Участники смотра-конкурса отведали настоящей солдатской каши

В мероприятии приняли участие министр образования и науки КЧР Инна Кравченко, председатель комитета Народного Собрания КЧР по науке, образованию, культуре, спорту, делам молодежи и туризму Алексей Ганшин, председатель Совета ветеранов Управления Росгвардии по КЧР подполковник милиции в отставке Сергей Кузнецов, директор-главный редактор газеты «День республики» Евгений Кратов.

Они поздравили учащихся колледжа с наступающим праздником — Днем Победы, пожелали светлого настроения в этот великий день, нести чистоту своих помыслов, радоваться сердцем и душой и не забывать подвиг тех, кто отдал свою жизнь за мир и свободу.

В своем выступлении Инна Кравченко особо подчеркнула, что память о героях, защищавших нашу Родину от злейшего врага, навсегда останется в сердцах. А победа в Великой Отечественной войне — символ национальной гордости, воинской славы и могущества нашей страны.

— Именно наша страна смогла остановить нацизм и идеологию, которая была направлена на массовое уничтожение людей, таких, как мы с вами. Тогда, в годы войны, каждый в нашей стране трудился на своем месте ради победы: на заводе у станка, в поле, в школьном классе... Жители СССР объединили усилия и только так смогли остановить нацистскую Германию и присоединившиеся к ней европейские страны и не дать овладеть нашей страной. Все, что нацисты совершили во время своего господства, было однозначно названо преступлением против человечества. Именно такую оценку дал действиям нацистов международный военный трибунал, собравшийся по инициативе Советского Союза сразу после победы. В нашей стране День Победы имеет глубокий смысл для каждой семьи и для каждого из нас, — сказала Инна Кравченко.

Собравшимся в этот день напомнили о далеком 1941-м, когда весь наш народ поднялся на защиту Отечества, и поэтому война получила название Отечественной. Уходили на фронт отцы, братья, сыновья. В смертельной схватке с врагом закалялись и крепли у советских воинов любовь к родной земле, решимость защищать Родину до последней капли крови.

Давно затянулись раны на полях былых сражений, давно сняли гимнастерки фронтовики. Но сколько бы лет ни прошло со дня нашей победы над фашистскими захватчиками, память об этом подвиге будет жить в веках.

— Мы традиционно проводим в нашем колледже такое мероприятие с приглашением почетных гостей. Студенты всегда с большим удовольствием заранее готовятся к нему, чувствуют свою ответственность за тех людей, которые сейчас находятся на Украине. Патриотическому воспитанию в нашем колледже придается большое значение по той простой причине, что наши выпускники пойдут работать в школы. И поэтому цель этих мероприятий — доводить историческую правду до наших учащихся. Надеюсь, наши выпускники не подведут, работая уже непосредственно в школах и детских садах, — рассказал директор педколледжа Николай Рыжов.

В сороковые роковые там, на фронте, в перерывах между боями солдаты устраивали привал, на котором могли отдохнуть, пообщаться, подкрепиться. Следуя традиции, на мероприятии были организованы места привала. Неотъемлемой составляющей солдатского привала являлась питательная каша. Участников мероприятия пригласили к пункту раздачи еды.

В минуты тишины и отдыха бойцы часто собирались у костра, пели, танцевали. Там они делились своими горестями и радостями, вспоминали любимых и родных. Музыка тоже помогла народу выстоять и победить в жестокой войне, и потому в память о российских и советских воинах, погибших в боевых действиях на территории нашей страны и за ее пределами, в стенах колледжа звучали песни о войне. Участники мероприятия почтили минутой молчания память погибших воинов.

АРМИДА КИШМАХОВА

КСТАТИ,

на смотре строя и песни в этот день оценивались: дисциплина строя, внешний вид, строевой шаг и перестроение, исполнение песни. Выправкой блеснули все учащиеся колледжа. Звучали команды: «Равняйсь! Смирно! Правое плечо вперёд!» Парадные коробки студентов лихо чеканили шаг.

Имени партизана Османа Касаева

Акцент

Накануне Дня Победы энергетики филиала «Россети Северный Кавказ» — «Карачаево-Черкесскэнерго» организовали для школьников Карачаевска экскурсию на подстанцию 110/10 кВ им. Героя Советского Союза Османа Муссаевича Касаева.

«Именной» энергообъект появился в родном для Османа Касаева Карачаевском районе в 2020 году, в канун 75-й годовщины со Дня Победы. Тогда компания «Россети Северный Кавказ» инициировала присвоение имен героев Великой Отечественной войны семи крупным питающим центрам — по одному в каждом из регионов своей электросетевой деятельности.

Около 40 учащихся 9-х классов средней школы № 6 им. Д. Т. Узденова впервые попали на территорию главного энергообъекта района. Поэтому они с интересом послушали историю переименования подстанции, а также узнали о героизме и подвигах своего легендарного земляка — майора рабоче-крестьянской Красной Армии, командира партизанского отряда Османа Касаева.

В 1941 г. он организовал на территории Белоруссии партизанский отряд, преобразованный затем в 121-й партизанский полк. Участвовал в более чем 70 боях, получил восемь ранений в бою за освобождение Могилевской области, от которых спустя сутки скончался.

В честь Касаева названы деревни, улицы в различных регионах, а также перевал на Западном Кавказе. Символично, что имя Османа Касаева носит и улица, на которой расположен офис филиала «Карачаево-Черкесскэнерго» в Черкесске.

«В нашей школе расположен музей Героя Российской Федерации, ветерана Великой Отечественной войны Дугербия Узденова, и дети хорошо знают о героическом прошлом наших земляков. Но на энергообъекте, носящем имя Героя Советского Союза, наши воспитанники побывали впервые, поэтому для них это было очень познавательно и интересно», — рассказала учитель географии Алевтина Хубиева.

НАДЕЖДА АЛАКАЕВА

ВАЖНО

Подстанция «Касаева» введена в эксплуатацию в 1967 г. Это один из крупных центров питания региона, который обеспечивает электроэнергией около 90 % потребителей Карачаевского района. За последние годы компания проводит здесь поэтапную модернизацию оборудования, благодаря чему с каждым годом повышается надежность электроснабжения района.

Горжусь своим дедом!

Мой дедушка Гедыгушев Мустафа Камботович был призван на фронт в феврале 1942 года. Он прошел долгий боевой путь, был неоднократно ранен и награжден медалями «За отвагу», «За взятие Будапешта», «За победу над Германией» и др.

Вот уцелевший документ — приказ командира II 68 ордена Красного Знамени майора С. П. Евсюкова от 2 октября 1943 года, номер 28/н: «...красноармейца роты ПТР II 68 ордена Красного Знамени стрелкового полка Гедыгушева Мустафу наградить за то, что он проявил себя в боях против немецких оккупантов. В бою 18-го сентября за населённый пункт Н. Украинка он уничтожил станковый пулемёт противника с его расчётом и уничтожил автоматным огнём 9 немецких солдат, в боях проявляет стойкость, мужество и находчивость».

Меня переполняют гордость и боль!!! Папа рассказывал, что дедушка ушёл на фронт совсем молодым, был ранен... Как это всё тяжело. Цена множества утрат — наша жизнь и мирное небо! Спасибо! Дедушка, я горжусь тобой! К сожалению, я его не увидела, его не стало в 1982 году. Но память о нём живет в наших сердцах и теперь уже и в сердцах его правнуков.

ЗАЛИНА ШЕВХУЖЕВА
начальник отдела Управления ФССП России по КЧР

Не все возвратились с войны...

Управление ФССП по КЧР в преддверии Дня Победы проводит акцию #ФССП_помнит. В средствах массовой информации и социальных сетях сотрудники службы рассказывают о своих близких, кого не пощадила война, а также о тех, кто вернулся домой и поднимал страну из руин.

Двух сыновей, Андрея и Григория Жаворонковых, не дождались родители с фронта. Парни ушли воевать за Родину совсем молодыми. Андрею был 21 год, а Григорию только исполнилось 19. Григорий Жаворонков, гвардии лейтенант командир роты 585-го гвардейского стрелкового полка 2-й гвардейской стрелковой дивизии, был убит в бою 30 декабря 1942 года.

Андрей был призван в армию осенью 1940 года, служил в Белоруссии, а в 1941-м в рядах Красной Армии попал на фронт. В письме, которое получила мать, он написал: «Мама, навряд ли я вернусь живым, началась война...». Больше известий о нём семья так и не получила. Однако двоюродный брат Василий рассказывал впоследствии, что они с Григорием оказались в одном и том же лагере для военнопленных. Два раза они пытались бежать, но удалось им это только на третий раз. По их следу пустили солдат с собаками. Им пришлось разделиться. Василий добрался к своим, а Григорий пропал. Долгие годы искали родственники хоть какую-то информацию о нём, но безрезультатно.

По информации УФССП РФ по КЧР

Коротко

Помощь ветеранам

Восьмой год подряд Благотворительный фонд «Память поколений» проводит в Карачаево-Черкесии благотворительную акцию «Красная гвоздика». И каждый год коллектив Отделения СФР по КЧР поддерживает эту благотворительную акцию. 28 апреля «серебряные» волонтеры провели акцию «Красная гвоздика» в клиентской службе Отделения Социального фонда в Усть-Джегутинском районе. В благотворительной акции приняли участие как сотрудники регионального СФР, так и посетители. Акция «Красная гвоздика» продолжится до 22 июня.

Языком цифр

День Победы, согласно результатам опроса ВЦИОМ, является самым важным праздником для 65 % россиян. Интересно, что в 2014 году 69 % россиян главным праздником называли Новый год. Но с 2018 года на передний план вышло 9 Мая. И с тех пор День Победы не теряет своих позиций. Для нас этот праздник — символ героизма, мужества и отваги наших дедов и прадедов, отстоявших свободу и независимость нашего Отечества.

Мать бессмертных героев

Дети Любови Тимофеевны Космодемьянской, Зоя и Александр, стали примером для всех поколений

Встреча

С народным поэтом КЧР Назиром Хубиевым меня связывала большая дружба. В последний год жизни Назир Ахьяевич оставил мне на память несколько тетрадей своих дневников, где запечатлены его воспоминания о людях, оставивших след в жизни и отражённых в его творчестве.

Среди них была и Любовь Тимофеевна Космодемьянская, мать Героев Советского Союза Зои и Александра. Из дневников поэта, а также услышанного во время встреч с Н. Хубиевым у меня сложились общие представления об этой русской женщине, чьи дети стали примером для многих поколений.

...С Любовью Тимофеевной в 1970 году молодого карачаевского поэта, слушателя Высших литературных курсов Союза писателей СССР, познакомил московский прозаик Анатолий Загорный. Тогда Хубиев вынашивал мечту написать поэму о подвиге Зои Космодемьянской и собирал материалы о юной героине, и встречу с её матерью он посчитал для себя лучшим подарком судьбы. Как вспоминал Назир Ахьяевич, с первых же минут знакомства его очаровали простота этой русской женщины и одновременно — обаяние, эрудиция, глубокие знания литературы. Он подарил Л. Космодемьянской свою первую книгу стихов на русском языке «Всадник», предисловие к которой написал известный советский поэт Николай Тихонов. Потом они встречались не раз. Вместе они побывали в деревне Обухово близ Наро-Фоминска, где в октябре 1941 года Зоя с группой комсомольцев, отправляясь в тыл врага, перешла линию фронта. Посетили они и село Петрищево, где была казнена фашистами партизанка. Долго, склонив голову в скорбном молчании, стояли Любовь Тимофеевна и Назир Ахьяевич у памятника Зое на Минском шоссе, близ Петрищево...

Как признался однажды Назир Хубиев, именно благодаря общению с матерью бессмертных героев Любовью Космодемьянской он многое узнал о её сыне Александре, отважном танкисте, получившем боевое крещение в октябре 1943 года в Белоруссии. Младшему брату Зои было 16 лет, когда в деревне Петрищево фашисты повесили его сестру. Он рвался на фронт отомстить за Зою, но только в апреле 42-го его призвали в армию. В октябре 1943 года он окончил Ульяновское военное танковое училище, и уже через несколько дней гвардии лейтенант, командир экипажа танка КВ, на борту которого было начертано «За Зою!», первым достиг вражеской траншеи, огнём и гусеницами проложив путь сопровождавшей его пехоте. Он геройски погиб в апреле 1945 года под Кенигсбергом, в одном из тяжёлых боёв. Похоронен Александр на Новодевичьем кладбище в Москве рядом со своей сестрой Зоей.

Знакомство с матерью Зои Космодемьянской он посчитал лучшим подарком судьбы

...Когда Назир начал уже работать над поэмой «Наша Зоя», он узнал, что у русской девушки есть сестра по духу — героиня национально-освободительной борьбы чехословацкого народа с немецкими фашистами — Мария Кудержикова. Она, как и Зоя, была казнена фашистами. Повесили патриотку на её косах. Завершив свою поэму о Зое Космодемьянской, Назир на одном дыхании написал поэму «Косы».

Обе поэмы: «Наша Зоя» и «Косы» о героинях двух народов — появились в печати одновременно. Перевела эти поэмы с карачаевского на русский язык известная советская поэтесса Майя Румянцева. И Назир Хубиев посылает их на суд русской матери двух Героев Советского Союза — Л. Космодемьянской. В своем письме Любовь Тимофеевна, выразив Назиру сердечную благодарность, назвала его поэтом с широкой интернациональной душой. Переписка между ними продолжалась до последних дней жизни Л. Космодемьянской. Последнее её письмо было датировано апрелем 1978 года: «Дорогой Назир! Поздравляю тебя с праздниками 1 Мая и Днём Победы. Желаю тебе счастья и творческих успехов. Внимательно прочитала книгу твоих стихов «Лавина», переведённую на русский язык. Ты сделал для меня замечательный подарок — сборник просто превосходен, а стихи наполнены высоким содержанием. С сердечным материнским приветом, Л. Космодемьянская. Москва, Боткинская больница, 25 апреля 1978 года».

Назир Хубиев тяжело воспринял смерть русской матери и бережно хранил дорогие его сердцу письма, рядом с письмами К. Кулиева, К. Симонова, Н. Тихонова. И слова К. Кулиева «Каждая война проходит через сердце матери» — служили лейтмотивом многих его произведений.

ЛЮДМИЛА ОСАДЧАЯ

Не будь её, не было бы и нас

В годы Великой Отечественной войны учительница из села Учкекен Разумхан Чомаева спасла детей из блокадного Ленинграда

Подвиг

История знает множество случаев, когда человек, рискуя своей жизнью, спасал других людей. Исторических примеров можно привести множество, и каждый из них служит назиданием и примером человечеству. Мы расскажем о гражданском подвиге нашей землячки Разумхан Чомаевой (Каракотовой).

Разумхан Чомаева со своей семьей

В новую семью

Разумхан была одной из десяти детей в семье Махая Каракотова, заместителя главы аула Хурзук. Махай Даулетгериевич был человеком просвещённых, передовых взглядов, а брат Разумхан, Исмаил Каракотов, не только был первым директором педрабфака в Карачаевске, но и возглавлял в своё время облоно Карачаево-Черкесской автономной области.

В такой семье, где нравственность и человечность ставились превыше всего, и выросла Разумхан, окончила педагогический рабфак, вышла замуж за Сеит-Батдала Чомаева, стала работать учительницей в школе аула Учкекен под началом супруга, который был директором школы. Работу свою они любили, среди соседей и аульчан пользовались уважением, растили четверых малышей, дом был полон родных и близких — это и было счастье.

Обрушившаяся на страну война катком прошлась по миллионам судеб. В первые же дни войны глава многодетной семьи Сеит-Батдал Чомаев ушёл на фронт добровольцем. Для Разумхан начались долгие тревожные дни ожидания хоть каких-нибудь вестей.

В один из дней 1942 года разнеслась весть о том, что через Учкекен повезут в горы детей из блокадного Ленинграда, чтобы их спасти. О трагедии находящегося в осаде города, о страданиях его жителей знал тогда весь мир, не то что маленький Учкекен. Местные жители, услышав эту новость, собрали в котомки и узелки еду и отправились к бедным детям. Те выглядели ужасно: с запавшими глазами, серые, тощие. Сердца у аульчан буквально обливались кровью, но Разумхан опомнилась первой. Она остановила людей, сопровождавших этих детей, и упросила оставить у неё пятерых девочек. Эти девочки: русская Анна Жернова, белоруска Валентина Бурун, еврейки Ирина Стельмахова, Валентина Филак и Анна Польва — стали полноценными членами её и без того многодетной семьи, глава которой воевал на передовой. Соседи помогали кто чем мог — кто еды принесёт, кто одежду-обувку. Так что девочки из Ленинграда были одеты как все, и в семье, и в ауле их уже давно считали своими.

Навеки в памяти людской

А вскоре в селе появились фашисты. Они собрали оставшихся в ауле стариков, женщин и детей и зачитали приказ, что если среди населения есть коммунисты, красноармейцы, евреи, то они должны сдаться. Те, кто будет прятаться, будут расстреляны или сожжены вместе с теми, кто их скрывает.

Разумхан не знала, как спасти бедных девочек, которые из огня попали в полымя. Она прятала их где могла, а когда уходила в Кисловодск менять молоко на продукты, закрывала всех девятерых в землянке в углу огорода, вход засыпала початками кукурузы. На Кавминводах фашисты лютовали. Повсюду рассказывали об их зверствах. Разумхан чувствовала, как сжимается сердце от страха за своих девятерых детей. Вернувшись, она украдкой отпирала землянку, заводила всех тихо в дом, топила печь, кормила детей, даже читала им книги.

Фашисты о существовании девочек знали. Они несколько месяцев вызывали Разумхан на допросы, угрожали сжечь живьём, трясли перед ней пистолетом. Разумхан уверяла врагов, что это её племянницы из аула Хурзук, внутренне сжимаясь от страха за невинных, но уже настрадавшихся детей.

Летом 1943 года уже окрепшие и даже выучившие язык пять девочек вернулись к себе в Ленинград. А глухой осенней ночью того же года Разумхан с детьми и со всем народом была насильственно отправлена в ссылку в Среднюю Азию. Вернуться ей было не суждено. Через несколько недель она, дававшая другим еду и кров, скончалась в Киргизии от голода и холода. Родным детям Разумхан суждено было вырасти в детском доме.

А приёмные дочки... Они долго искали свою названую мать, потом с горечью узнали о её трагической смерти.

Однако спустя время они решили все-таки съездить в Карачай, где в годы войны нашли приют. Они вернулись в горный край и даже смогли встретиться с кем-то из названых братьев и сёстер. Родственные отношения между ними продолжались долгие годы. Жительницы Ленинграда, пережившие все ужасы блокады, передали своим детям любовь к навеки родной семье в Карачае и ставшей им мамой Разумхан Махаевне Каракотовой, которая их спасла и руки которой они так и не смогли поцеловать...

ШАХРИЗА БОГАТЫРЁВА

СПРАВКА

На Ставрополье во время войны в результате массовых убийств погибли 28 тысяч человек. Так, 12 августа 1942 года оккупанты собрали на привокзальной площади три с половиной тысячи жителей Ставрополя, привезли их в район аэродрома и расстреляли. Кроме того, как указывал помощник главного обвинителя от СССР на Нюрнбергском процессе Лев Смирнов, нацисты впервые использовали душегубки для массового уничтожения людей именно на Ставрополье.

Дань памяти дедам и прадедам

27 апреля представители разных организаций и ведомств, силовых структур, а также школьники и студенты страны писали «Диктант Победы»

Акция

В этом году акция прошла в пятый раз и, как прогнозировалось ранее, стала рекордной по количеству площадок. В Карачаево-Черкесии таких площадок было организовано полсотни. Диктант писали в Карачаево-Черкесском госуниверситете, в среднепрофессиональном колледже Северо-Кавказской госакадемии, Аграрно-технологическом колледже в п. Эркен-Шахар и т. д.

В СОШ а. Эркен-Юрт участникам «Диктанта Победы» на одежду школьники прикрепляли георгиевские ленточки

Мы побывали на одной из площадок — в Карачаево-Черкесском педагогическом колледже им. Умара Хабекова, который второй год подряд принимает в своих стенах желающих испытать свои знания по истории Отечества.

Ровно в двенадцать часов по московскому времени участники акции приступили к решению тестовых заданий. В кабинете № 31 педколледжа за студенческими партами оказались одновременно сотрудники военкомата республики, депутаты НС (Парламента) КЧР и представители городской администрации. Студенты писали диктант в другой аудитории. Наравне с постоянными участниками акции были и новички.

— Нельзя не отметить тот факт, что заметно увеличивается число региональных площадок и количество людей, интересующихся историей нашей страны. В частности, студенты нашего колледжа тоже проявляют большой интерес, особенно к событиям времен Великой Отечественной войны, — отметил заместитель директора по социально-воспитательной работе педколледжа Эдуард Карабашев. — Это говорит о том, что тема сохранения исторической памяти, подвигов наших предков, героической истории Отечества будет жива и не забыта. А вопросы, которые затрагивают в тестах диктанта, очень актуальны.

Основными темами диктанта стали победы Красной армии в Сталинградской и Курской битвах, освобождение Донбасса от немецко-фашистской оккупации и прорыв блокады Ленинграда. «Диктант Победы» включал два варианта по 25 вопросов в каждом. Из них 20 — по общей военно-исторической тематике и 5 — по региональной. На ответ отводилось 45 минут, максимум можно было набрать 25 баллов. Задания были самыми разными: где-то нужно было назвать автора произведения, вставить в текст пропущенные слова или угадать по описанию фрагмента текста город, событие или участника военных действий.

— «Диктант Победы» призван повысить историческую грамотность граждан, а также патриотическое воспитание школьников и студентов. Кроме того, он привлекает широкий круг людей к изучению истории. Думаю, что организаторы данной патриотической акции, а это Российское историческое общество и Всероссийское движение «Волонтеры Победы» при поддержке «Единой России», уверенно идут к своей цели, — отметил Э. Карабашев.

В диктанте прошлого года наиболее интересными тестовыми вопросами участники назвали несколько — например, надо было назвать самого известного советского снайпера — легенду Сталинградской битвы, определить по фотографии главный «логистический узел» ленд-лиза на севере СССР и вспомнить, в каком году от фашистских захватчиков освободили усадьбу Льва Толстого «Ясная поляна».

Какие вопросы в этот раз станут резонансными, пока неизвестно. Итоги будут подведены позже. Те, кто писал диктант онлайн, смогут узнать свои результаты сразу после завершения акции в личном кабинете. Для тех, кто выбрал региональную площадку и пришел лично, итоги станут доступны в июне. На сайте диктантпобеды.рф можно будет посмотреть имена победителей не только текущего года, но и прошедших лет.

СВЕТЛАНА КИЛБА

СПРАВКА

Впервые акцию провели 7 мая 2019 года. Спустя год диктант писали граждане из десятков стран Европы, Азии, Африки и Америки. Если в первый год в акции приняли участие всего 150 тыс. человек, то спустя два года диктант написали уже 1,5 млн участников из 80 стран.

Я верю в наше правое дело!

Гордимся

В октябре прошлого года в СОШ № 2 ст. Преградной состоялось открытие мемориальной доски выпускнику Назару Гочияеву, удостоенному ордена Мужества (посмертно).

В самом начале специальной военной операции при исполнении боевой задачи он геройски погиб в посёлке Николаевка Херсонской области. Ему только исполнилось 19 лет, и Назар был единственным сыном в семье Гочияевых.

Каждый раз, когда я подхожу к мемориальной доске, с глубокой печалью вглядываясь в черты юноши, запечатлённого на чёрном мраморе, невольно задаюсь вопросом, что двигало им, когда он принял решение отправиться на передовую? Почему огонёк в твоих глазах не угасает и на мраморной плите? И сама на него отвечаю: «Да потому что ты смотрел на мир широко распахнутыми глазами, ловил каждое мгновение, ощущал нескончаемое богатство вкусов, запахов, языков, обычаев, наполняющих наш Кавказ! Ты не побоялся смотреть смерти в лицо, был настоящим мужчиной. Я знаю, Назар, твою семью с устоявшимися традициями, как же весело и уютно всегда было в вашем доме! Помнишь звон колокольчиков станичных коров, возвращавшихся с пастбища? А какой сладкий вкус был у молока, надоенного своими руками! Поэтому твои натруженные руки крепко сжали холодное дуло автомата и ни разу не опустились при надвигающейся опасности. Как-то твоя мама рассказывала, что ты с детства любил фотографироваться в военной форме.

Рисунок Елизаветы Белозёровой

Отсвечивающие глянцем детсадовские фотографии, точно слайд-шоу демонстрируют изображение мальчика, пытливо вглядывающегося в этот мир».

Назара, к сожалению, больше нет. Но мы никогда не забудем ребят, которые во имя торжества справедливости отдали свои юные жизни. Их дело продолжают лучшие сыны Отчизны, которыми мы гордимся и которых всегда ставим в пример.

Недавно в классе мы писали письма солдатам СВО. Я заглядываю в листок подруги. «Здравствуй, мой дорогой солдат! Я пишу тебе, чтобы согреть твою душу и придать тебе сил. Я верю, что победа будет за нами. Хочу, чтобы ты был всегда одет, накормлен и ни в чём не нуждался. Я думаю, что после победы нашей армии будет мир, и мы не будем беспокоиться о наших солдатах», — написала ученица 7 класса Лиза Белозерова.

Ниже — рисунок автора для солдата. Он настраивает на оптимизм и веру в наше правое дело.

ЕЛИЗАВЕТА БОГАТЧЕНКО

ученица 8-го класса Преградненской СОШ № 1.

Территориальное управление Федерального агентства по управлению государственным имуществом в Карачаево-Черкесской Республике (Организатор торгов (продавец)), действующее на основании Положения, сообщает о проведении торгов по продаже следующего арестованного имущества в электронной форме:

Лот № 1: Квартира, пл. 64,1 кв. м, кадастровый номер: 09:04:0101347:111, расположенная по адресу: Карачаево-Черкесская Республика, г. Черкесск, ул. Полевая, д. 33, кв. 6. Актуальная информация о задолженности по взносам на капитальный ремонт общего имущества отсутствует. Имущество принадлежит должнику — Хубиевой Амине Ардашиловне, реализуется в рамках исполнительного производства от 28 февраля 2022 г. № 34875/22/09012-ИП на основании постановления судебного пристава-исполнителя Черкесского городского отделения судебных приставов Управления Федеральной службы судебных приставов России по Карачаево-Черкесской Республике о передаче арестованного имущества на торги от 15 марта 2023 г. № 09012/23/527243. Имущество имеет обременение по договору об ипотеке (залоге недвижимости).

Минимальная начальная общая цена: 1 629 000 (один миллион шестьсот двадцать девять тысяч) руб.

Сумма задатка: 80 000 (восемьдесят тысяч) руб.

Шаг аукциона (величина повышения начальной цены): 80 000 (восемьдесят тысяч) руб.

Лот № 2: Квартира, пл. 29,9 кв. м, кадастровый номер: 09:04:0000000:22702, расположенная по адресу: Карачаево-Черкесская Республика, г. Черкесск, ул. Свободы, д. 62Б, кв. 61. Задолженность по взносам на капитальный ремонт общего имущества по состоянию на 01 марта 2023 года составляет 12 794 руб. 99 коп. Имущество принадлежит должнику — Катчиевой Индире Азрет-Алиевне, реализуется в рамках исполнительного производства от 04 октября 2022 г. № 146577/22/09012-ИП на основании постановления ведущего судебного пристава-исполнителя Черкесского городского отделения судебных приставов Управления Федеральной службы судебных приставов России по Карачаево-Черкесской Республике о передаче документов, характеризующих арестованное имущество, на торги от 17 марта 2023 г. № 09012/23/481519. Имущество имеет обременение по договору об ипотеке (залоге недвижимости).

Минимальная начальная общая цена: 1 193 600 (один миллион сто девяносто три тысячи шестьсот) руб.

Сумма задатка: 55 000 (пятьдесят пять тысяч) руб.

Шаг аукциона (величина повышения начальной цены): 55 000 (пятьдесят пять тысяч) руб.

Лот № 3: Земельный участок, категория земель: земли населенных пунктов — для строительства коттеджей, пл. 10 000 кв. м, кадастровый номер: 09:10:0050105:530, расположенный по адресу: Карачаево-Черкесская Республика, г. Теберда, урочище Джамагат. Участок находится примерно в 250 м по направлению на юго-запад от санатория Горный. Имущество принадлежит должнику — Алботову Расулу Владимировичу, реализуется в рамках исполнительного производства от 06 ноября 2020 г. № 42066/20/09006-ИП на основании постановления ведущего судебного пристава-исполнителя Карачаевского районного отделения судебных приставов Управления Федеральной службы судебных приставов России по Карачаево-Черкесской Республике о передаче арестованного имущества на торги от 22 марта 2021 г. № 09006/21/82121. Имущество имеет обременение по договору об ипотеке (залоге недвижимости).

Минимальная начальная общая цена: 4 073 000 (четыре миллиона семьдесят три тысячи) руб.

Сумма задатка: 200 000 (двести тысяч) руб.

Шаг аукциона (величина повышения начальной цены): 200 000 (двести тысяч) руб.

Лот № 4: Жилой дом, пл. 323,5 кв. м, кадастровый номер: 09:04:0101314:291, и земельный участок, категория земель: земли населенных пунктов — под жилую застройку индивидуальную, пл. 600 кв. м, кадастровый номер: 09:04:0101314:10, расположенные по адресу: Карачаево-Черкесская Республика, г. Черкесск, пер. Липовый, д. 10. Имущество принадлежит должнику — Дышекову Руслану Мухарбиевичу, реализуется в рамках исполнительного производства от 14 мая 2021 г. № 41375/21/09012-ИП на основании постановления ведущего судебного пристава-исполнителя Черкесского городского отделения судебных приставов Управления Федеральной службы судебных приставов России по Карачаево-Черкесской Республике о передаче арестованного имущества на торги от 13 марта 2023 г. № 09012/23/481137. Имущество имеет обременение по договору об ипотеке (залоге недвижимости).

Минимальная начальная общая цена: 18 351 900 (восемнадцать миллионов триста пятьдесят одна тысяча девятьсот) руб.

Сумма задатка: 900 000 (девятьсот тысяч) руб.

Шаг аукциона (величина повышения начальной цены): 900 000 (девятьсот тысяч) руб.

Лот № 5: Квартира, пл. 77,5 кв. м, кадастровый номер: 09:04:0101309:871, расположенная по адресу: Карачаево-Черкесская Республика, г. Черкесск, ул. Космонавтов, д. 5А, кв. 135. Задолженность по взносам на капитальный ремонт общего имущества по состоянию на 01 марта 2023 года составляет 28 666 руб. Задолженность по коммунальным платежам по состоянию на 01 мая 2023 года составляет 590 888 руб. 28 коп. В квартире прописаны несовершеннолетние дети. Имеется перепланировка помещения без оформления разрешительной документации. Имущество принадлежит должнику — Джатдоеву Наурузу Сагитовичу, реализуется в рамках исполнительного производства от 09 сентября 2019 г. № 57369/19/09012-ИП на основании постановления ведущего судебного пристава-исполнителя Черкесского городского отделения судебных приставов Управления Федеральной службы судебных приставов России по Карачаево-Черкесской Республике о передаче арестованного имущества на торги от 24 марта 2023 г. № 09012/23/523199. Имущество имеет обременение по договору об ипотеке (залоге недвижимости).

Минимальная начальная общая цена: 2 424 076 (два миллиона четыреста двадцать четыре тысячи семьдесят шесть) руб.

Сумма задатка: 120 000 (сто двадцать тысяч) руб.

Шаг аукциона (величина повышения начальной цены): 120 000 (сто двадцать тысяч) руб.

Форма торгов — аукцион, открытый по составу участников и открытый по форме подачи предложений о цене, проводимый в электронной форме на электронной торговой площадке ООО «РТС-тендер», находящейся в сети Интернет по адресу: https://www.rts-tender.ru.

Дата начала приема заявок на участие в торгах — 09 мая 2023 года в 12 ч. 00 мин. по московскому времени.

Дата окончания приема заявок на участие в торгах — 25 мая 2023 года в 16 ч. 00 мин. по московскому времени.

Оператор электронной площадки, место приема заявок: ООО «РТС-тендер», https://www.rts-tender.ru.

Дата и место определения участников торгов (подведение итогов приема заявок) — 26 мая 2023 года в 10 ч. 00 мин. по московскому времени на электронной торговой площадке ООО «РТС-тендер», находящейся в сети Интернет по адресу: https://www.rts-tender.ru.

Дата, время и место проведения торгов — 29 мая 2023 года в 12 ч. 00 мин. по московскому времени на электронной торговой площадке ООО «РТС-тендер», находящейся в сети Интернет по адресу: https://www.rts-tender.ru.

Настоящее информационное сообщение является публичной офертой для заключения договора о задатке в соответствии со статьей 437 Гражданского кодекса Российской Федерации, а подача претендентом заявки и перечисление задатка акцептом такой оферты, после чего договор о задатке считается заключенным в письменной форме.

Претендент должен пройти регистрацию на электронной торговой площадке ООО «РТС-тендер» в соответствии с регламентами работы и иными нормативными документами универсальной торговой платформы.

Информация о вознаграждении оператора электронной торговой площадки размещается на электронной торговой площадке ООО «РТС-тендер».

Заявка подается начиная с опубликованной даты начала приема заявок до даты окончания приема заявок, указанной в настоящем информационном сообщении, одновременно с полным пакетом документов, установленным данным извещением о проведении торгов, через оператора электронной площадки в виде электронных документов, заверенных электронной подписью претендента либо лица, имеющего право действовать от имени претендента в соответствии с требованиями, установленными гражданским законодательством Российской Федерации.

Одно лицо имеет право подать только одну заявку.

К участию в аукционе допускаются юридические и физические лица, представившие в оговоренный в информационном сообщении срок, оформленные надлежащим образом следующие документы:

1. Заявку на участие в аукционе по установленной Организатором торгов (продавцом) форме.

2. Платежный документ с отметкой банка об исполнении, подтверждающий внесение претендентом задатка в счет обеспечения оплаты приобретаемого имущества. Задаток вносится одним платежом на счет Территориального управления Федерального агентства по управлению государственным имуществом в Карачаево-Черкесской Республике — Организатора торгов (продавца). Почтовый/юридический адрес: 369000, Карачаево-Черкесская Республика, г. Черкесск, ул. Кавказская, д. 19. Получатель: УФК по Карачаево-Черкесской Республике (ТУ Росимущества в Карачаево-Черкесской Республике, л/с 05791А18330), ИНН 0917014364, КПП 091701001, ОГРН 1090917001120, ОКТМО 91701000. Банк получателя: ОТДЕЛЕНИЕ — КАРАЧАЕВО-ЧЕРКЕССКАЯ РЕСПУБЛИКА БАНКА РОССИИ/УФК по Карачаево-Черкесской Республике г. Черкесск, номер счета получателя средств (Казначейский счет): 03212643000000017900, номер счета банка получателя средств (Единый казначейский счет): 40102810245370000078, БИК 019133001, КБК 00010000000000000000, код 0014. В поле «Назначение платежа» указывать «Оплата задатка для участия в аукционе (дата аукциона, № лота)».

Задаток должен быть перечислен не позднее последнего дня приема заявок, а именно 25 мая 2023 года, и поступить на указанный счет не позднее 25 мая 2023 года.

3. Опись представленных документов, подписанную претендентом или его уполномоченным представителем.

4. Надлежащим образом оформленную доверенность на лицо, имеющее право действовать от имени претендента, оформленную в соответствии с требованиями, установленными гражданским законодательством, если заявка подается представителем претендента.

5. Сведения о банковских реквизитах, на которые могут быть перечислены (возвращены) суммы задатков, в случаях, предусмотренных действующим законодательством и настоящим информационным сообщением.

6. Физические лица дополнительно представляют копию всех страниц документа, удостоверяющего личность заявителя, а также представителя заявителя в случае подачи документов от имени заявителя, копию свидетельства о присвоении ИНН.

Юридические лица дополнительно представляют:

1. Нотариально заверенные копии учредительных документов, свидетельства о государственной регистрации юридического лица, свидетельства о государственной регистрации изменений учредительных документов. Иностранные юридические лица также представляют нотариально заверенные копии учредительных документов и выписки из торгового реестра страны происхождения или иного эквивалентного доказательства юридического статуса.

2. Надлежащим образом оформленные и заверенные документы, подтверждающие полномочия органов управления и должностных лиц претендента.

3. Надлежащим образом оформленное письменное решение соответствующего органа управления претендента о приобретении указанного имущества, в случае если это предусмотрено учредительными документами претендента и законодательством страны, в которой зарегистрирован претендент, подписанное уполномоченными лицами соответствующего органа управления с проставлением печати юридического лица, либо нотариально заверенные копии решения органа управления претендента или выписки из него.

4. Копию бухгалтерского баланса на последнюю отчетную дату, с отметкой налогового органа.

5. Выписку из ЕГРЮЛ (ЕГРИП для индивидуальных предпринимателей).

Указанные документы в части их оформления и содержания должны соответствовать требованиям законодательства Российской Федерации.

Иностранные физические и юридические лица допускаются к участию в аукционе с соблюдением требований, установленных законодательством Российской Федерации. Документы, представляемые иностранными лицами, должны быть легализованы в установленном порядке и иметь нотариально заверенный перевод на русский язык.

Документы, содержащие помарки, подчистки, исправления и т. п., не рассматриваются.

Перечень оснований для отказа в приеме и регистрации заявок на участие в торгах и в допуске к участию в торгах:

— подача заявки на участие в торгах и прилагаемых к ней документов с нарушением срока, установленного в настоящем информационном сообщении;

— представление не всех документов в соответствии с перечнем, указанным в извещении о проведении торгов, либо документов не соответствующих требованиям, установленных законодательством Российской Федерации и настоящим информационным сообщением;

— заявка подана лицом, не уполномоченным претендентом на осуществление таких действий;

— не подтверждено поступление в установленный срок задатка на счет, указанный в настоящем информационном сообщении;

— в иных случаях, установленных действующим законодательством Российской Федерации.

Подведение итогов приема заявок на участие в торгах осуществляется комиссией Организатором торгов (продавцом) в день, указанный в информационном сообщении.

Претенденты, признанные участниками аукциона, и претенденты, не допущенные к участию в аукционе, уведомляются о принятом решении не позднее следующего рабочего дня с даты оформления решения протоколом путем направления оператором электронной торговой площадки соответствующего уведомления на адрес электронной почты претендента.

Победителем аукциона признается участник, предложивший наиболее высокую цену за продаваемое имущество. В день проведения аукциона с победителем торгов подписывается протокол о результатах торгов.

Оплата приобретаемого имущества производится в течение пяти дней с даты подписания протокола о результатах торгов.

Сумма задатка, внесенного победителем торгов, засчитывается в счет исполнения обязательств по оплате приобретенного имущества.

При отказе от подписания протокола о результатах торгов и невнесении денежных средств в счет оплаты приобретенного имущества задаток победителю торгов не возвращается.

В течение пяти дней с даты подписания протокола о результатах торгов победитель аукциона представляет Организатору торгов (продавцу) нотариально заверенное согласие супруга (супруги) на приобретение имущества.

В течение пяти дней с момента внесения покупной цены лицом, выигравшим торги по реализации заложенного имущества Организатор торгов (продавец) заключает с ним договор купли-продажи.

Право собственности на имущество переходит к покупателю в порядке, установленном законодательством Российской Федерации. Право собственности на приобретенное имущество оформляется покупателем самостоятельно и за собственный счет.

В случае если заявитель не будет допущен к участию в торгах, Организатор торгов (продавец) обязуется возвратить сумму внесенного заявителем задатка в течение 5 (пяти) рабочих дней с даты оформления комиссией по проведению торгов протокола окончания приема и регистрации заявок на участие в торгах.

В случае если заявитель участвовал в торгах, но не выиграл их, Организатор торгов (продавец) обязуется возвратить сумму внесенного заявителем задатка в течение 5 (пяти) рабочих дней со дня подписания протокола о результатах торгов, имеющего силу договора купли-продажи имущества.

В случае отзыва заявителем заявки на участие в торгах до момента приобретения им статуса участника торгов Организатор торгов (продавец) обязуется возвратить сумму внесенного заявителем задатка в течение 5 (пяти) рабочих дней со дня поступления организатору торгов от заявителя уведомления об отзыве заявки.

Претенденты, признанные участниками торгов, и претенденты, не допущенные к участию в торгах, уведомляются о принятом решении не позднее следующего рабочего дня с даты оформления решения протоколом путем направления Организатором торгов (продавцом) соответствующего уведомления на адрес электронной почты претендента, указанный в заявке на участие в торгах (либо посредством уведомления в личном кабинете на электронной торговой площадке — в случае проведения торгов в электронной форме).

В случае признания торгов несостоявшимися Организатор торгов (продавец) обязуется возвратить сумму внесенного заявителем задатка в течение 5 (пяти) рабочих дней со дня принятия комиссией по проведению торгов решения об объявлении торгов несостоявшимися.

Организатор торгов (продавец) оставляет за собой право снять выставленное имущество с торгов по указанию судебного пристава-исполнителя.

В случае отмены торгов по продаже имущества Организатор торгов (продавец) возвращает сумму внесенного заявителем задатка в течение 5 (пяти) рабочих дней со дня принятия комиссией по проведению торгов решения об отмене торгов.

Организатор торгов (продавец) объявляет торги несостоявшимися, если: 1) заявки на участие в торгах подали менее двух лиц; 2) на торги не явились участники торгов либо явился один участник торгов; 3) из явившихся участников торгов никто не сделал надбавки к начальной цене имущества; 4) лицо, выигравшее торги, в течение пяти дней со дня проведения торгов не оплатило стоимость имущества в полном объеме.

В соответствии с ч. 3 ст. 158 Жилищного кодекса Российской Федерации обязанность по оплате расходов на капитальный ремонт общего имущества в многоквартирном доме распространяется на всех собственников помещений в этом доме с момента возникновения права собственности на помещения в этом доме.

При переходе права собственности на помещение в многоквартирном доме к новому собственнику переходит обязательство предыдущего собственника по оплате расходов на капитальный ремонт общего имущества в многоквартирном доме, в том числе не исполненная предыдущим собственником обязанность по уплате взносов на капитальный ремонт, за исключением такой обязанности, не исполненной Российской Федерацией, субъектом Российской Федерации или муниципальным образованием, являющимися предыдущими собственниками помещения в многоквартирном доме.

В соответствии с п. 5 ст. 449.1 Гражданского кодекса Российской Федерации в публичных торгах не могут участвовать должник, организации, на которые возложены оценка и реализация имущества должника, и работники указанных организаций, должностные лица органов государственной власти, органов местного самоуправления, чье участие в торгах может оказать влияние на условия и результаты торгов, а также члены семей соответствующих физических лиц.

Информация о проведении настоящих торгов также размещается на официальном сайте Российской Федерации для размещения информации о проведении торгов — www.torgi.gov.ru, официальном сайте Организатора торгов (продавца) — www.tu09.rosim.ru, официальном сайте электронной торговой площадки ООО «РТС-тендер», находящейся в сети Интернет по адресу: https://www.rts-tender.ru.

Образцы документов (форма заявки на участие в торгах по продаже арестованного имущества, форма описи документов, форма протокола о результатах торгов по продаже арестованного имущества, форма договора купли-продажи арестованного имущества) размещены на официальном сайте Российской Федерации для размещения информации о проведении торгов — www.torgi.gov.ru, официальном сайте Организатора торгов (продавца) — www.tu09.rosim.ru, официальном сайте электронной торговой площадки ООО «РТС-тендер», находящейся в сети Интернет по адресу: https://www.rts-tender.ru.

Все вопросы, касающиеся проведения аукциона, но не нашедшие отражения в настоящем информационном сообщении, регулируются в соответствии с законодательством Российской Федерации.

Получить дополнительную информацию об имуществе и правилах проведения аукциона, ознакомиться с формами документов, а также документацией, характеризующей предмет торгов, можно по адресу: Карачаево-Черкесская Республика, г. Черкесск, ул. Кавказская, д. 19, каб. 304, тел.: 8(8782)28-16-01.

*

День республики

Учредители Народное Собрание КЧР, Правительство КЧР

Главный редактор, директор Е. В. Кратов

Общественно-политическая газета Карачаево-Черкесии. Издается с 4 июля 1918 года. В 1968 году награждена орденом «Знак Почета». Выходит три раза в неделю

Редакционная коллегия Татьяна Иванова, Полина Семенченко (заместители главного редактора)

Журналисты Раиса Арнаутова, Шахриза Богатырева, Аминат Джаубаева, Светлана Килба, Армида Кишмахова, Ольга Михайлова, Лариса Николаева, Людмила Осадчая

Фотокорреспондент Светлана Осецкая

Финансы Анна Якушева (главный бухгалтер)

Корректоры Динара Бабоева, Елена Лемешева, Юлия Мельникова

Дежурная бригада номера Полина Семенченко, Всеволод Ливандовский, Антонина Ткачук, Марина Латышева, Динара Бабоева, Елена Лемешева, Юлия Мельникова

denresp.ru

Адрес редакции и издателя 369000, Черкесск, пл. Кирова, 23, Дом печати, 2-й этаж dr-09@mail.ru Тел. (8782)26-36-01

Реклама Татьяна Ольховская. Тел. (8782)26-36-34

Доставка Управление федеральной почтовой связи КЧР Тел. (8782)25-01-73

Подписной индекс П6809

© «День республики», 2023. Авторы опубликованных материалов несут ответственность за точность приведенных фактов, цитат, экономико-статистических данных, собственных имен, географических названий и прочих сведений, а также за то, что в материалах содержатся данные, не подлежащие открытой публикации. Точка зрения редакции не обязательно совпадает с мнением авторов. Редакция вправе не вступать в переписку. Рукописи и другие оригиналы не возвращаются и не рецензируются. Перепечатка публикаций и их фрагментов возможна с разрешения редакции, ссылка на «День республики» обязательна. За достоверность информации в рекламе и объявлениях редакция «ДР» ответственности не несет. Материалы со словом «Реклама», а также под рубриками: «Бизнес-пресс», «Цена успеха», «Объект внимания» и со знаками ® и * публикуются на правах рекламы. Газета зарегистрирована Южным окружным межрегиональным территориальным управлением Министерства РФ по делам печати, телерадиовещания и средств массовых коммуникаций. Свидетельство ПИ № 10-4272 от 17 декабря 2001 г.

Дизайн-проект Александр Костриков

Отпечатано ООО «Издательство „Южный регион“». 357600, Ставропольский край, Ессентуки, ул. Никольская, 5А. ИНН 2626030157. Печать офсетная. Заказ Тираж 3500 экз. Цена в розницу — свободная

Время подписания в печать 17:00 (по графику), 17:00 (факт)